



BAADER KONZEPT

# Gemeinde Weitlingen

## BEBAUUNGSPLAN

## WOHNBAUGEBIET

## „HAGAFELD“

Spezielle artenschutzrechtliche Prüfung

Gunzenhausen, den 07.11.2018

Aktenzeichen: 18051-1

## Allgemeine Projektangaben

Auftraggeber:	Ingenieurbüro Willi Heller	Schernberg 30 91567 Herrieden
Auftragnehmer:	<b>Baader Konzept GmbH</b> www.baaderkonzept.de	Zum Schießwasen 7 91710 Gunzenhausen
Projektleitung:	Dr. Günther Kunzmann	
Projektbearbeitung:	Dipl. Ing. J. Zippold	
GIS:	Dipl. Ing. J. Zippold	
Datei:	z:\laz\2018\18051-1\gu\sap\181107wg_weiltingen_sap.docx	
Aktenzeichen:	18051-1	

## Inhaltsverzeichnis

1	Einleitung.....	5
1.1	Anlass und Aufgabenstellung	5
1.2	Datengrundlage	5
1.3	Gebietsbeschreibung	6
1.4	Methodisches Vorgehen und Begriffsbestimmungen	6
2	Wirkungen des Vorhabens .....	7
2.1	Kurzbeschreibung des Vorhabens	7
2.2	Projektwirkungen	7
2.2.1	Baubedingte Projektwirkungen	7
2.2.2	Anlagebedingte Wirkfaktoren	8
2.2.3	Betriebsbedingte Wirkfaktoren	8
	Maßnahmen zur Vermeidung und zur Sicherung der kontinuierlichen ökologischen Funktionalität.....	8
2.3	Maßnahmen zur Vermeidung	8
2.4	Maßnahmen zur Sicherung der kontinuierlichen ökologischen Funktionalität (vorgezogene Ausgleichsmaßnahmen i. S. v. § 44 Abs. 5 Satz 3 BNatSchG)	9
3	Bestand sowie Darlegung der Betroffenheit der Arten. ....	9
3.1	Bestand und Betroffenheit der Arten nach Anhang IV der FFH- Richtlinie	9
3.1.1	Pflanzenarten nach Anhang IV b) der FFH-Richtlinie	9
3.1.2	Tierarten des Anhang IV a) der FFH-Richtlinie	10
3.1.2.1	Säugetiere ohne Fledermäuse	11
3.1.2.2	Fledermäuse	11
3.1.2.3	Reptilien	15
3.1.2.4	Amphibien	15
3.1.2.5	Fische	15
3.1.2.6	Libellen	16
3.1.2.7	Käfer	16
3.1.2.8	Tagfalter	16
3.1.2.9	Nachtfalter	17
3.1.2.10	Schnecken und Muscheln	17
3.2	Bestand und Betroffenheit der Europäischen Vogelarten nach Art. 1 der Vogelschutz-Richtlinie	17
4	Gutachterliches Fazit .....	23

5	Literaturverzeichnis.....	23
---	---------------------------	----

### **Abbildungsverzeichnis**

Abbildung 1: Aufsicht auf das geplante Baugebiet	6
Abbildung 2: potenzielle Fledermausquartiere (braun: Vogelnistkästen, grün: Astlöcher, Spalten)	12
Abbildung 3: Brutplatz der Klappergrasmücke	19

### **Anhangsverzeichnis**

Anhang 1: Tabelle zur Ermittlung des prüfenden Artenspektrums	
---	--

## 1 Einleitung

### 1.1 Anlass und Aufgabenstellung

Die Gemeinde Weiltingen plant die Aufstellung des Bebauungsplans für das Wohnbaugebiet „Hagafeld“. Der Geltungsbereich des Bebauungsplans (BP) umfasst eine Fläche von ca. 3,5 ha und liegt am südwestlichen Ortsrand der Ortschaft Weiltingen. Für die Aufstellung des Bebauungsplans ist eine spezielle artenschutzrechtliche Prüfung erforderlich.

Im vorliegenden artenschutzrechtlichen Fachbeitrag (spezielle artenschutzrechtliche Prüfung (saP)) werden:

- die artenschutzrechtlichen Verbotstatbestände nach § 44 Abs. 1 in Verbindung mit Abs. 5 BNatSchG bezüglich der gemeinschaftsrechtlich geschützten Arten (alle europäischen Vogelarten, Arten des Anhangs IV FFH-Richtlinie), die durch das Vorhaben erfüllt werden können, ermittelt und dargestellt und
- bei Bedarf die naturschutzfachlichen Voraussetzungen für eine Ausnahme von den Verboten gem. § 45 Abs. 7 BNatSchG geprüft.

### 1.2 Datengrundlage

Die spezielle artenschutzrechtliche Prüfung wurde auf Grundlage von vorhandenen Daten und aktuellen Datenerhebungen erstellt. Es wurden Kartierungen und Geländeerhebungen durchgeführt.

Als Datengrundlagen wurden herangezogen:

- 6 Begehungen im Frühjahr/Frühsummer 2018 mit Erhebungen zu Vögeln. Die Kartierung von Vögeln erfolgte an folgenden Tagen: 03.04.18 (12.00 – 14.00 Uhr), 24.04.18 (10.00 – 12.00 Uhr), 25.05.19 (7.00 – 8.00 Uhr), 19.06.18 (7.30 – 9.30 Uhr), 26.06.18 (8.00 – 10.00 Uhr), 17.07.18 (7.30 – 9.15 Uhr).
- 2 Begehungen im Frühsummer 2018 mit Erhebungen zu Fledermäusen: 09.07.18 (22.00 – 22.45 Uhr), 23.07.18 (22.00 bis 22.45 Uhr).
- 1 Begehung zur Aufnahme von Höhlenbäumen am 17.07.18.
- Im Zuge der Erhebungen wurde auch auf weitere Tierarten als Beibeobachtung geachtet.
- Arteninformationen des Bayerischen Landesamtes für Umwelt (Stand April 2018).
- Bayerische Biotopkartierung (Flachland, Stand Februar 2018).
- Standardwerke zur Fauna in Bayern.

Die Literatur, die für die Beurteilung der Verbreitung und der Empfindlichkeit der Arten herangezogen wurde, ist im Literaturverzeichnis aufgeführt.

### 1.3 Gebietsbeschreibung

Das geplante Baugebiet wird derzeit als Intensivgrünland genutzt, das regelmäßig stark gejaucht wird. Eingerahmt wird die Fläche im Norden und Osten überwiegend durch Hecken, durchsetzt mit einzelnen älteren Bäumen. Im Süden grenzt die bestehende Bebauung der Ortschaft Weiltingen direkt an die Fläche an. Im Südwesten befindet sich eine Streuobstwiese. In Abbildung 1 ist die Grenze des Geltungsbereiches rot dargestellt.



Abbildung 1: Aufsicht auf das geplante Baugebiet

### 1.4 Methodisches Vorgehen und Begriffsbestimmungen

Methodisches Vorgehen und Begriffsabgrenzungen der nachfolgenden Untersuchung stützen sich auf die im Schreiben der Obersten Baubehörde vom 19.01.2015 Az. IIZ7-4022.2-001/05 eingeführten "Hinweise zur Aufstellung naturschutzfachlicher Angaben zur speziellen artenschutzrechtlichen Prüfung in der Straßenplanung (saP)" (Stand 01/2015).

Angaben zum Erhaltungszustand der Arten in der kontinentalen Biogeografischen Region Bayerns stammen aus den Arteninformationen des Bayerischen Landesamts für Umwelt (LFU 2017c).

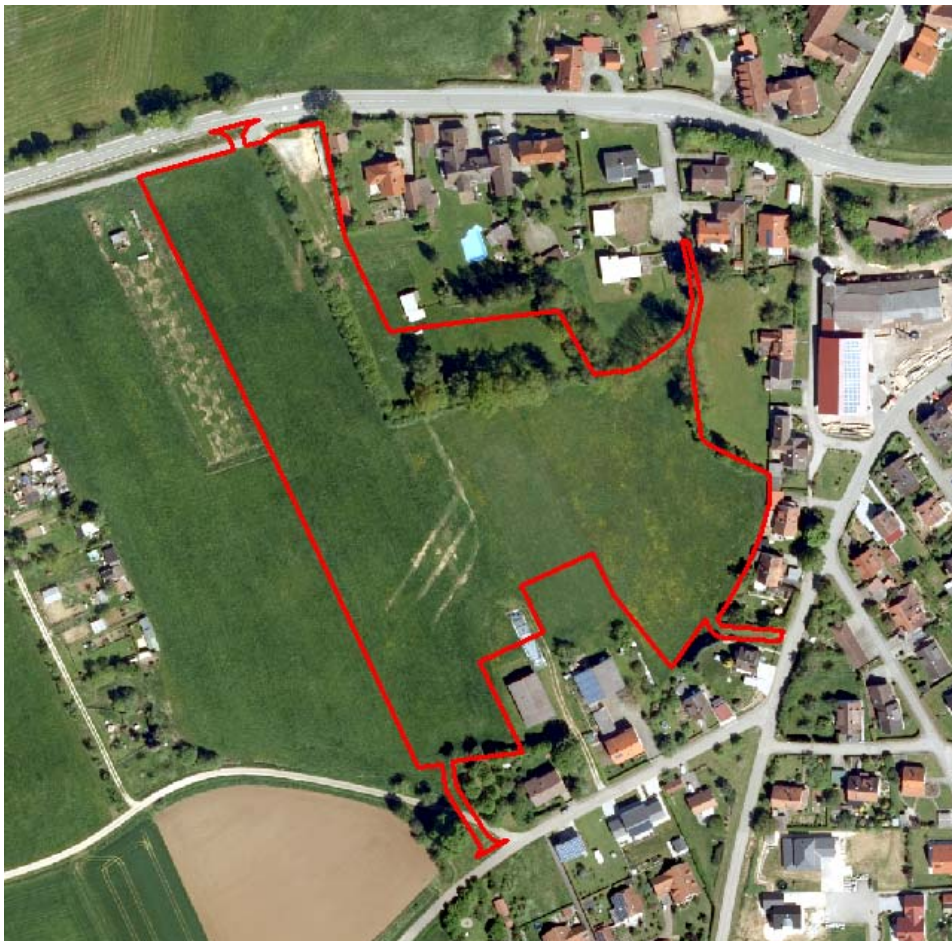
Zur Beurteilung der Betroffenheit der Artengruppen wird das zu prüfende Artenspektrum anhand der bekannten Vorkommen in Bayern und im Untersuchungsraum sowie der Lebensraumansprüche und Wirkungsempfindlichkeit der Arten beurteilt (vergleiche Anhang 1). Hierfür wurden für nicht kartierte Artengruppen (u.a. Käfer, Schnecken) die Arteninformationen des Bayerischen Landesamts für Umwelt und die Bayerische Artenschutzkartierung der vom Vorhaben betroffene TK 25 (TK 6928 Weiltingen) ausgewertet. Es wurde anschließend geprüft, ob die für die TK genannten Arten im Untersuchungsraum geeignete Lebensräume finden.

Als weitere Grundlage zur Bewertung der Betroffenheit von Arten erfolgten Begehungen des Untersuchungsraums. Dabei wurde auf Vorkommen und potenzielle Lebensräume von Vögeln, Reptilien, Amphibien und Fledermäusen geachtet. Bei der Beurteilung der Betroffenheiten werden die Ergebnisse der Begehungen berücksichtigt. Aufgrund der Anzahl der Begehungen können die Ansprüche an systematische Kartierungen dieser Artengruppen nicht erfüllt werden. Daher werden die Begehungsergebnisse konservativ bewertet. Das bedeutet z.B., dass bei Vogelarten bereits ein Brutvorkommen unterstellt wird, wenn nur einmal Revierverhalten vorgefunden wurde. Bei systematischen Kartierungen wird ein Brutvorkommen normalerweise erst unterstellt, wenn zweimal Revierverhalten an einer Stelle nachgewiesen werden kann. Aufgrund der Begehungen kann dadurch mit einem für das Vorhaben verhältnismäßigen Aufwand eine ausreichende Prognosesicherheit erreicht werden.

Vögel mit ähnlichen Lebensraumansprüchen (z.B. Gehölze, Röhrichte) und mit geringer (Vorwarnliste RL BY und/oder RL D) bzw. keiner Gefährdung werden bei Bedarf zu einer Gilde zusammengefasst, da die Auswirkungen durch das Vorhaben auf diese Vögel identisch sind.

## **2 Wirkungen des Vorhabens**

### **2.1 Kurzbeschreibung des Vorhabens**

Das Vorhaben ist ausführlich in der Begründung des Bebauungsplans beschrieben.

### **2.2 Projektwirkungen**

#### **2.2.1 Baubedingte Projektwirkungen**

Während der Bauphase sind folgende vom Projekt ausgehende Wirkungen zu erwarten:

- Temporäre Flächeninanspruchnahme für Baustelleneinrichtungen (BE-Fläche) und Baufeld (innerhalb des Bebauungsplangebiets).
- Bodenumlagerungen und –verdichtungen im Bereich der bauzeitlich beanspruchten Flächen.
- Emissionen von Schall, Erschütterungen, Staub, Abgasen durch die Bautätigkeit, durch Baustellenverkehr und Massentransport.
- Visuelle Wirkungen der Baustelle einschließlich der Bauarbeiter und Fahrzeugbewegungen: eine numerische Größe lässt sich hier nicht angeben; als potenzieller Wirkungsbereich muss das Gebiet angesehen werden, von wo aus die Baustelle sichtbar ist.
- Risiko der Verunreinigung von Grundwasser und Böden bei unsachgemäßer Handhabung von wassergefährdeten Stoffen (z.B. Kraftstoffe, Schmieröle, etc.).

### **2.2.2 Anlagebedingte Wirkfaktoren**

Die zu erwartenden Wirkungen sind folgende:

- Flächenbedarf für Gebäude, Parkplätze und sonstige befestigte Flächen.
- Flächeninanspruchnahme für begrünte Flächen.
- Trennwirkungen durch die Bebauung.
- Visuelle Wirkungen der Bebauung: eine numerische Größe lässt sich hier nicht angeben; als potenzieller Wirkungsbereich muss das Gebiet angesehen werden, von wo aus die Bebauung sichtbar ist.

### **2.2.3 Betriebsbedingte Wirkfaktoren**

Die zu erwartenden betriebsbedingten Wirkungen sind folgende:

- Emissionen von Schall, Erschütterungen, Staub, Abgasen und Licht durch die Tätigkeiten im Baugebiet (u.a. Heizungsanlagen) sowie durch den Verkehr im Baugebiet.

## **Maßnahmen zur Vermeidung und zur Sicherung der kontinuierlichen ökologischen Funktionalität**

### **2.3 Maßnahmen zur Vermeidung**

Folgende Vorkehrungen zur Vermeidung werden durchgeführt, um Gefährdungen der nach den hier einschlägigen Regelungen geschützten Tier- und Pflanzenarten zu vermeiden oder zu mindern. Die Ermittlung der Verbotstatbestände gem. § 44 Abs. 1 i.V.m. Abs. 5 BNatSchG erfolgt unter Berücksichtigung folgender Vorkehrungen:



- Vögel
  - Die für die Baufeldfreimachung notwendige Rodung von Gehölzen und das Umhängen von Vogelnistkästen darf nur außerhalb der Brutzeit von Vögeln in der Zeit zwischen 30. September bis 01. März stattfinden. Die Kästen werden an naheliegenden, geeigneten Bäumen wieder angebracht. Beschädigte Nistkästen werden durch neue ausgetauscht.
  
- Fledermäuse
  - Da es sich um potenzielle Fledermaus-Sommerquartiere handelt, darf die Rodung von Gehölzen und das Umhängen der Fledermauskästen nur während der Winterruhe von Fledermäusen (November bis einschließlich Februar) stattfinden.  
Die Kästen müssen vor dem Umhängen auf einen momentanen Fledermausbesatz überprüft werden. Sind keine Fledermäuse vorhanden, können die Kästen abgenommen und umgehängt werden. Werden Fledermäuse vorgefunden, dürfen die Kästen nur in Anwesenheit einer fledermauskundigen Person ab- bzw. umgehängt werden, die die Arbeiten kontrolliert und die Fledermäuse notfalls sichert. Die Kästen werden an naheliegenden, geeigneten Bäumen wieder angebracht. Beschädigte Nistkästen werden durch neue ausgetauscht.

## **2.4 Maßnahmen zur Sicherung der kontinuierlichen ökologischen Funktionalität (vorgezogene Ausgleichsmaßnahmen i. S. v. § 44 Abs. 5 Satz 3 BNatSchG)**

Maßnahmen zur Sicherung der kontinuierlichen ökologischen Funktionalität betroffener Lebensräume sind nicht notwendig.

## **3 Bestand sowie Darlegung der Betroffenheit der Arten.**

### **3.1 Bestand und Betroffenheit der Arten nach Anhang IV der FFH-Richtlinie**

#### **3.1.1 Pflanzenarten nach Anhang IV b) der FFH-Richtlinie**

Bezüglich der Pflanzenarten nach Anhang IV b) FFH-RL ergibt sich aus § 44 Abs. 1 Nr. 4 i. V. m. Abs. 5 BNatSchG für nach § 15 BNatSchG zulässige Eingriffe folgendes Verbot:

- Schädigungsverbot (s. Nr. 2 der Formblätter): Beschädigen oder Zerstören von Standorten wild lebender Pflanzen oder damit im Zusammenhang stehendes

vermeidbares Beschädigen oder Zerstören von Exemplaren wild lebender Pflanzen bzw. ihrer Entwicklungsformen.

Abweichend davon liegt ein Verbot nicht vor, wenn die ökologische Funktion des von dem Eingriff oder Vorhaben betroffenen Standortes im räumlichen Zusammenhang gewahrt wird.

### **Übersicht über das Vorkommen der betroffenen Pflanzenarten**

Im Vorhabenbereich ist auf Grund der allgemeinen Verbreitung der Arten sowie wegen der Lebensraumausstattung ein Vorkommen der in Anhang IV b) der FFH-Richtlinie aufgeführten Pflanzenarten nicht zu erwarten (vgl. auch Tabellen zur Ermittlung des zu prüfenden Artenspektrums, Anhang 1).

### **Betroffenheit der Arten**

Es ergibt sich bezüglich der Pflanzenarten nach Anhang IV b) FFH-RL aus § 44 Abs.1 Nr. 4 i. V. m. Abs. 5 BNatSchG kein Verbot.

### **3.1.2 Tierarten des Anhang IV a) der FFH-Richtlinie**

Bezüglich der Tierarten nach Anhang IV a) FFH-RL ergibt sich aus § 44 Abs.1 Nrn. 1 bis 3 i. V. m. Abs. 5 BNatSchG für nach § 15 BNatSchG zulässige Eingriffe folgende Verbote:

- Schädigungsverbot von Lebensstätten (s. Nr. 2.1 der Formblätter): Beschädigung oder Zerstörung von Fortpflanzungs- und Ruhestätten.  
Abweichend davon liegt ein Verbot nicht vor, wenn die ökologische Funktion der von dem Eingriff oder Vorhaben betroffenen Fortpflanzungs- oder Ruhestätten im räumlichen Zusammenhang gewahrt wird.
- Störungsverbot (s. Nr. 2.2 der Formblätter): Erhebliches Stören von Tieren während der Fortpflanzungs-, Aufzucht-, Mauser-, Überwinterungs- und Wanderungszeiten.  
Abweichend davon liegt ein Verbot nicht vor, wenn die Störung zu keiner Verschlechterung des Erhaltungszustandes der lokalen Population führt.
- Tötungs- und Verletzungsverbot (s. Nr. 2.3 der Formblätter): Der Fang, die Verletzung oder Tötung von Tieren, die Beschädigung, Entnahme oder Zerstörung ihrer Entwicklungsformen im Zusammenhang mit der Zerstörung von Fortpflanzungs- und Ruhestätten sowie die Gefahr von Kollisionen im Straßenverkehr, wenn sich durch das Vorhaben das Tötungsrisiko für die jeweiligen Arten unter Berücksichtigung der vorgesehenen Schadensvermeidungsmaßnahmen signifikant erhöht.

### **3.1.2.1 Säugetiere ohne Fledermäuse**

#### **Übersicht über das Vorkommen der betroffenen Tierarten des Anhang IV FFH-RL**

Im Vorhabenbereich ist auf Grund der allgemeinen Verbreitung der Arten mit Ausnahme des Bibers kein Vorkommen der in Anhang IV der FFH-Richtlinie aufgeführten Arten zu erwarten (vgl. auch Tabellen zur Ermittlung des zu prüfenden Artenspektrums, Anhang 1). Ein Vorkommen des Bibers ist aufgrund der Lebensraumausstattung des Bebauungsplangebiets jedoch ausgeschlossen.

#### **Betroffenheit der Arten**

Es ergibt sich bezüglich der Säugetierarten (ohne Fledermäuse) nach Anhang IV FFH-RL aus § 44 BNatSchG kein Verbot.

### **3.1.2.2 Federmäuse**

#### **Übersicht über das Vorkommen der betroffenen Tierarten des Anhang IV FFH-RL**

Bei den Fledermauskartierungen wurden jagend Zwergfledermäuse nachgewiesen. Die Hauptaktivität lag in der südlich an das Plangebiet angrenzenden Streuobstwiese. Bei Zwergfledermäusen handelt es sich um eine siedlungsbezogene Art, die ihre Quartiere fast ausschließlich in und an Gebäuden hat. Beeinträchtigungen und Umbauten von bestehenden Gebäuden finden nicht statt. Schädigungen von Fortpflanzungs- und Ruhestätten und damit zusammenhängende Tötungen können für diese Art daher ausgeschlossen werden. Das gleiche auch für die anderen siedlungsbezogenen Fledermausarten wie Nordfledermaus, Breitflügelfledermaus, Großes Mausohr, Kleine Bartfledermaus, Graues Langohr und Zweifarbfledermaus.

Die randlichen Gehölze des Bebauungsplangebietes dienen Fledermäusen als Orientierungs- und Leitlinie bei der Jagd. Ein Großteil der größeren Gehölze wird in Grünflächen integriert und bleibt erhalten. Das Vorhaben kann jedoch baubedingt zu Veränderungen und Störungen von Jagdlebensräumen führen. Die Störungen dieser Jagdlebensräume führen nicht zu erheblichen Beeinträchtigungen der Populationen. Es verbleiben ausreichend Jagdlebensräume außerhalb des Eingriffsbereichs. Zudem ist zu berücksichtigen, dass Fledermausarten auch den besiedelten Bereich als Jagdlebensraum nutzen können, so dass dauerhaft keine Einschränkungen zu erwarten sind.

Im Bebauungsplangebiet befinden sich mehrere ältere Bäume (vor allem Eichen), die potenziell geeignete Sommerquartiere (z.B. Astspalten und -höhlen, Vogelnistkästen) für baumbewohnende Fledermausarten aufweisen (siehe Abbildung 2). Bei

den Begehungen wurden keine baumbewohnenden Fledermausarten nachgewiesen, das Vorhandensein von gehölbewohnenden Fledermäusen kann jedoch aufgrund von nur zwei Begehungen nicht gänzlich ausgeschlossen werden. Da Fledermäuse gemäß ihrem Jahreszyklus auch während der aktiven Phase unterschiedliche Quartiere und Habitate aufsuchen, kann eine Schädigung von Fledermäusen durch die Baumfällung während der aktiven Phase der Fledermäuse nicht ausgeschlossen werden.



Abbildung 2: potenzielle Fledermausquartiere (braun: Vogelnistkästen, grün: Astlöcher, Spalten)

## Betroffenheit der Arten

### Fledermäuse der Gehölze und Wälder

<b>Fledermäuse der Gehölze und Wälder</b> (Braunes Langohr, Fransenfledermaus, Kleinabendsegler, Großer Abendsegler, Wasserfledermaus) Ökologische Gilde Europäischer Fledermausarten
<b>1 Grundinformationen</b> Rote-Liste Status Bayern bzw. Deutschland: Bayern -: Wasserfledermaus Bayern 2: Kleinabendsegler Bayern 3: Fransenfledermaus Bayern D: Braunes Langohr DE -: Wasserfledermaus DE V: Fransenfledermaus, Großer Abendsegler DE 2: Braunes Langohr DE D: Kleinabendsegler  Art im UG: <input type="checkbox"/> nachgewiesen <input checked="" type="checkbox"/> potentiell möglich  <b>Erhaltungszustand</b> der Art auf Ebene der kontinentalen Biogeographischen Region Bayerns Braunes Langohr, Fransenfledermaus, Wasserfledermaus <input checked="" type="checkbox"/> günstig <input type="checkbox"/> ungünstig – unzureichend <input type="checkbox"/> ungünstig – schlecht <input type="checkbox"/> unbekannt Kleinabendsegler, Großer Abendsegler <input type="checkbox"/> günstig <input checked="" type="checkbox"/> ungünstig – unzureichend <input type="checkbox"/> ungünstig – schlecht <input type="checkbox"/> unbekannt  Als Sommerquartiere und Wochenstuben wählen diese Fledermausarten überwiegend Spalten und Höhlen in Bäumen oder Vogelnistkästen. Als Winterquartiere nutzen die Fledermäuse unterirdische Quartiere, aber auch Baumhöhlen.  <b>Lokale Population:</b> Der Erhaltungszustand der lokalen Populationen der oben aufgeführten Fledermausarten wird aufgrund des kontinentalen Erhaltungszustandes sowie der Gefährdung abgeschätzt.  Der <b>Erhaltungszustand</b> der lokalen Population wird demnach bewertet mit: <input type="checkbox"/> hervorragend (A) <input type="checkbox"/> gut (B) mittel – schlecht (C) <input type="checkbox"/> unbekannt

<p><b>Fledermäuse der Gehölze und Wälder</b>          (Braunes Langohr, Fransenfledermaus, Kleinabendsegler, Großer Abendsegler, Wasserfledermaus)</p>	
<p>Ökologische Gilde Europäischer Fledermausarten</p>	
<p><b>2.1 Prognose der Schädigungsverbote nach § 44 Abs. 1 Nr. 3 und 1 i. V. m. Abs. 5 BNatSchG</b></p> <p>Baubedingt müssen drei potentielle Fledermausquartiere in Form von Vogelnistkästen umgehängt werden. Die anderen Bäume mit nachgewiesenen natürlichen Höhlen in Form von Höhlen und Spalten bleiben erhalten. Die Vogelnistkästen werden vor der Fällung abgenommen und in der Nähe wieder an geeigneten Bäumen aufgehängt. Beschädigte Nistkästen werden durch neue ausgetauscht. Die räumliche Funktionalität der Ruhe- und Fortpflanzungsstätten bleibt erhalten.</p>	
<p><input checked="" type="checkbox"/> Konfliktvermeidende Maßnahmen erforderlich:</p> <ul style="list-style-type: none"> <li>▪ Rodung der Gehölze und Umhängen der Vogelnistkästen nur zwischen Oktober bis einschließlich Februar</li> </ul> <p><input type="checkbox"/> CEF-Maßnahmen erforderlich:</p>	
<p>Schädigungsverbot ist erfüllt: <input type="checkbox"/> ja <input checked="" type="checkbox"/> nein</p>	
<p><b>2.2 Prognose des Störungsverbots nach § 44 Abs. 1 Nr. 2 i. V. m. Abs. 5 BNatSchG</b></p> <p>Fledermäuse, die im Umfeld des Vorhabens Quartier bezogen haben, können bauzeitlich vor allem durch Lärm und optische Störungen beeinträchtigt werden. Da bei den Kartierungen nur eine geringe Anzahl an Fledermäusen und potentiellen Fledermausquartieren nachgewiesen wurden, können bauzeitliche und betriebsbedingte, erhebliche Auswirkungen auf Individuen und die lokale Population ausgeschlossen werden. Zudem besteht die Möglichkeit den Störwirkungen auszuweichen, da ausreichend Gehölze außerhalb der Wirkreichweiten der Störwirkungen vorhanden sind.</p>	
<p><input type="checkbox"/> Konfliktvermeidende Maßnahmen erforderlich:</p>	
<p>Störungsverbot ist erfüllt: <input type="checkbox"/> ja <input checked="" type="checkbox"/> nein</p>	
<p><b>2.3 Prognose des Tötungsverbots nach § 44 Abs. 1 Nr. 1 i. V. m. Abs. 5 Satz 5 BNatSchG</b></p> <p>Zur Verhinderung von direkten Schädigungen und Tötungen von Fledermäusen bei der Rodung von potentiellen Fledermausquartierbäumen sind konfliktvermeidende Maßnahmen nötig. Die Durchführung der konfliktvermeidenden Maßnahmen verhindert einen Eintritt des Verbotstatbestandes.</p>	
<p><input checked="" type="checkbox"/> Konfliktvermeidende Maßnahmen erforderlich:</p> <ul style="list-style-type: none"> <li>▪ Rodung der Gehölze und Umhängen der Vogelnistkästen nur zwischen Oktober bis einschließlich März</li> </ul>	
<p>Tötungsverbot ist erfüllt: <input type="checkbox"/> ja <input checked="" type="checkbox"/> nein</p>	
<p><b>3 Prüfung der Wahrung des günstigen Erhaltungszustandes als fachliche Ausnahmevoraussetzung des § 45 Abs. 7 Satz 2 BNatSchG</b></p> <p>nicht erforderlich</p>	

### **3.1.2.3 Reptilien**

#### **Übersicht über das Vorkommen der betroffenen Tierarten des Anhang IV FFH-RL**

Im Zuge der Begehungen wurden keine Eidechsen gesichtet. Andere europäisch geschützte Reptilienarten sind im Untersuchungsraum nicht zu erwarten (siehe Anhang 1).

#### **Betroffenheit der Arten**

Es sind keine Arten betroffen, die im Anhang IV der FFH-Richtlinie geführt werden.

### **3.1.2.4 Amphibien**

#### **Übersicht über das Vorkommen der betroffenen Tierarten des Anhang IV FFH-RL**

Im Bebauungsplangebiet und der näheren Umgebung sind mehrere kleinere, teilweise nur temporär wasserführende Entwässerungsgräben. Aufgrund der minderwertigen Lebensraumausstattung und der starken Beschattung konnten keine Amphibienarten des Anhangs IV der FFH-Richtlinie als Beibeobachtung nachgewiesen werden.

#### **Betroffenheit der Arten**

Es sind keine Arten betroffen, die im Anhang IV der FFH-Richtlinie geführt werden.

### **3.1.2.5 Fische**

#### **Übersicht über das Vorkommen der betroffenen Arten**

Es erfolgen keine Beeinträchtigungen von Gewässern, so dass Betroffenheiten von Fischen ausgeschlossen werden können.

#### **Betroffenheit der Arten**

Es sind keine Arten betroffen, die im Anhang IV der FFH-Richtlinie geführt werden.

### **3.1.2.6 Libellen**

#### **Übersicht über das Vorkommen der betroffenen Arten**

Gemäß den Arteninformationen des Bayerischen Landesamts für Umwelt gehört der Untersuchungsraum nicht zum Verbreitungsgebiet der Libellenarten, die im Anhang IV der FFH-Richtlinie geführt werden. Relevante Beeinträchtigungen von Libellen können daher ausgeschlossen werden.

#### **Betroffenheit der Arten**

Es sind keine Arten betroffen, die im Anhang IV der FFH-Richtlinie geführt werden.

### **3.1.2.7 Käfer**

#### **Übersicht über das Vorkommen der betroffenen Arten**

Gemäß den Arteninformationen des Bayerischen Landesamts für Umwelt gehört der Untersuchungsraum nicht zum Verbreitungsgebiet der Käferarten, die im Anhang IV der FFH-Richtlinie geführt werden. Relevante Beeinträchtigungen von Käfern können daher ausgeschlossen werden.

#### **Betroffenheit der Arten**

Es sind somit keine Käferarten betroffen, die im Anhang IV der FFH-Richtlinie geführt werden.

### **3.1.2.8 Tagfalter**

#### **Übersicht über das Vorkommen der betroffenen Arten**

Im Untersuchungsraum kommen aufgrund der bekannten Verbreitung der Arten mit Ausnahmen des Dunklen Wiesenknopf-Ameisenbläulings (*Phenargis (=Maculinea) nausithous*) keine relevanten Tagfalter vor, die im Anhang IV der FFH-Richtlinie geführt werden (vgl. auch Tabellen zur Ermittlung des zu prüfenden Artenspektrums, Anhang 1).

Die vorkommenden Wiesen sind aufgrund ihrer Artenzusammensetzung und intensiver Nutzung als Lebensräume des Dunklen Wiesenknopf-Ameisenbläulings nicht geeignet. Die Tagfalterart wurde auch bei den Begehungen nicht beobachtet. Daher kann auch ein Vorkommen des Dunklen Wiesenknopf-Ameisenbläulings ausgeschlossen werden.



### **Betroffenheit der Arten**

Es sind keine Arten betroffen, die im Anhang IV der FFH-Richtlinie geführt werden.

#### **3.1.2.9 Nachtfalter**

##### **Übersicht über das Vorkommen der betroffenen Arten**

Im Untersuchungsraum kommen aufgrund der bekannten Verbreitung der Arten und wegen des Mangels an geeigneten Lebensräumen keine Nachtfalter vor, die im Anhang IV der FFH-Richtlinie geführt werden (vgl. auch Tabellen zur Ermittlung des zu prüfenden Artenspektrums, Anhang 1).

### **Betroffenheit der Arten**

Es sind keine Arten betroffen, die im Anhang IV der FFH-Richtlinie geführt werden.

#### **3.1.2.10 Schnecken und Muscheln**

##### **Übersicht über das Vorkommen der betroffenen Arten**

Im Untersuchungsraum kommen aufgrund der bekannten Verbreitung der Arten und wegen des Mangels an geeigneten Lebensräumen keine Muscheln oder Schnecken vor, die im Anhang IV der FFH-Richtlinie geführt werden (vgl. auch Tabellen zur Ermittlung des zu prüfenden Artenspektrums, Anhang 1).

### **Betroffenheit der Arten**

Es sind keine Arten betroffen, die im Anhang IV der FFH-Richtlinie geführt werden.

## **3.2 Bestand und Betroffenheit der Europäischen Vogelarten nach Art. 1 der Vogelschutz-Richtlinie**

Bezüglich der Europäischen Vogelarten nach VRL ergibt sich aus § 44 Abs.1 Nrn. 1 bis 3 i. V. m. Abs. 5 BNatSchG für nach § 15 BNatSchG zulässige Eingriffe folgende Verbote:

- Schädigungsverbot von Lebensstätten (s. Nr. 2.1 der Formblätter): Beschädigung oder Zerstörung von Fortpflanzungs- und Ruhestätten.  
Abweichend davon liegt ein Verbot nicht vor, wenn die ökologische Funktion der von dem Eingriff oder Vorhaben betroffenen Fortpflanzungs- oder Ruhestätten im räumlichen Zusammenhang gewahrt wird.

- Störungsverbot (s. Nr. 2.2 der Formblätter): Erhebliches Stören von Vögel während der Fortpflanzungs-, Aufzucht-, Mauser-, Überwinterungs- und Wanderungszeiten.  
Abweichend davon liegt ein Verbot nicht vor, wenn die Störung zu keiner Verschlechterung des Erhaltungszustandes der lokalen Population führt.
- Tötungsverbot (s. Nr. 2.3 der Formblätter): Der Fang, die Verletzung oder Tötung von Tieren, die Beschädigung, Entnahme oder Zerstörung ihrer Entwicklungsformen im Zusammenhang mit der Zerstörung von Fortpflanzungs- und Ruhestätten sowie die Gefahr von Kollisionen im Straßenverkehr, wenn sich durch das Vorhaben das Tötungsrisiko für die jeweiligen Arten unter Berücksichtigung der vorgesehenen Schadensvermeidungsmaßnahmen signifikant erhöht.

### **Übersicht über das Vorkommen der betroffenen Europäischen Vogelarten**

Im Zuge der Begehungen sowohl auf der Fläche wie auch im näheren Umfeld keine Bruten von Offenlandvogelarten (z.B. Feldlerche, Wiesenschafstelze) nachgewiesen werden. Fortpflanzungs- und Ruhestätten von Offenlandbrutvogelarten sind somit nicht vorhanden. Das Baugebiet ist von drei Seiten durch Häuser, hohe Gehölze und Straßen umgeben, so dass das Baugebiet als Brutplatz für Offenlandbrutvogelarten aufgrund des Prädationsdrucks und optischer/akustischer Störungen für Bruten nicht geeignet ist. Verbotstatbeständen können daher ausgeschlossen werden.

Als Nahrungsgäste jagten u. a. Rauchschwalbe, Ringeltaube, Rabenkrähe, Rotmilan, Türkentaube, Turmfalke und Weißstorch im Bebauungsplanbereich. Da keine Fortpflanzungs- und Ruhestätten für diese Arten im Untersuchungsraum vorhanden sind, kann bei den Nahrungsgästen das Eintreten von Verbotstatbeständen ausgeschlossen werden.

In den Gehölzen und den angrenzenden Gärten konnten mehrere Brutvogelarten nachgewiesen werden. Bei den meisten handelt es sich um weit verbreitete, ungefährdete Vogelarten. Es befindet sich jedoch auch eine in Bayern gefährdete Vogelarten darunter (Klappergrasmücke) (siehe Abbildung 3).



Abbildung 3: Brutplatz der Klappergrasmücke

Brutvögel mit ähnlichen Lebensraumsprüchen (z.B. Gehölze, etc.), die nicht oder als Art der Vorwarnliste in den Roten Listen von Bayern und Deutschland geführt werden und einen günstigen kontinentalen Erhaltungszustand in Bezug auf das Brutvorkommen aufweisen, werden in einer Gilde zusammengefasst. Die Auswirkungen durch das Vorhaben sind für die Vögel, die einer Gilde zugeordnet werden, identisch. Brutvögel, die in den Roten Listen Bayerns oder Deutschlands mit den Kategorien gefährdet (3), stark gefährdet (2) oder vom Aussterben bedroht (1) gelistet werden und/oder einen ungünstigen kontinentalen Erhaltungszustand in Bezug auf das Brutvorkommen aufweisen, werden einzeln in einem Artenblatt behandelt, da sich für diese Vogelarten erhebliche Auswirkungen durch das Vorhaben ergeben können. Bei diesen Vogelarten handelt es sich um die wertgebenden Arten des Untersuchungsraumes (Klappergrasmücke). Die Fundorte von häufig vorkommenden, nicht gefährdeten Vogelarten werden nicht dargestellt.

## Betroffenheit der Arten

### Brutvögel der Gehölze

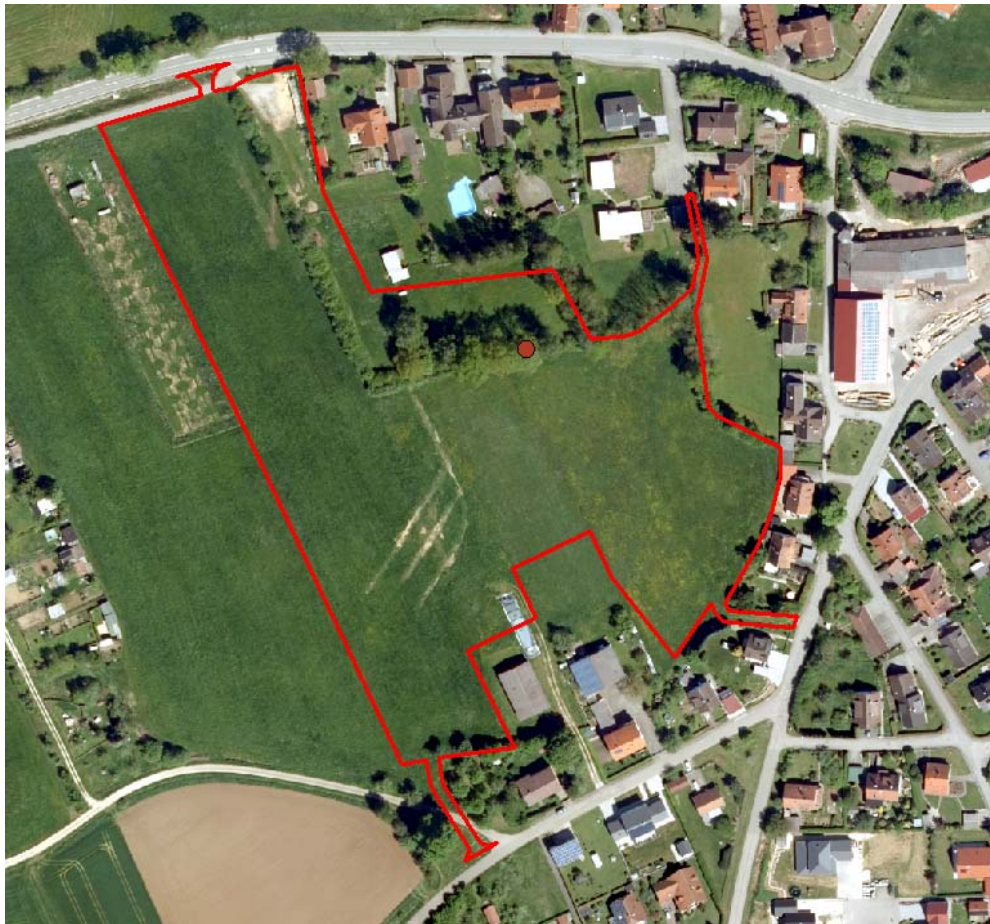
<b>Brutvögel der Gehölze</b> Amsel, Bachstelze, Blaumeise, Buchfink, Eichelhäher, Elster, Feldsperling, Gartengrasmücke, Goldammer, Grünfink, Hausrotschwanz, Haussperling, Kleiber, Kohlmeise, Mönchsgrasmücke, Star, Wacholderdrossel, Zilpzalp  Ökologische Gilde Europäischer Vogelarten nach VSRL
<b>1 Grundinformationen</b> Rote-Liste Status Bayern bzw. Deutschland: RL BY V: Dorngrasmücke, Feldsperling, Haussperling RL D V: Feldsperling, Goldammer, Haussperling  Art im UG: <input checked="" type="checkbox"/> nachgewiesen <input type="checkbox"/> potenziell möglich  <b>Erhaltungszustand</b> der Art auf Ebene der kontinentalen Biogeographischen Region Bayerns in Bezug auf das Brutvorkommen: <input checked="" type="checkbox"/> günstig <input type="checkbox"/> ungünstig – unzureichend <input type="checkbox"/> ungünstig – schlecht <input type="checkbox"/> unbekannt  Bei den Arten handelt es sich um gehölzbewohnende Vogelarten, die auch zum Teil an bzw. in Gebäuden brüten.  <b>Lokale Population:</b> Die Art finden sich über den gesamten Untersuchungsraum verteilt, bevorzugt in den Gehölzen und auf Bäumen in der direkt angrenzenden Wohnbausiedlung.  Der <b>Erhaltungszustand</b> der lokalen Population wird demnach bewertet mit: <input type="checkbox"/> hervorragend (A) <input checked="" type="checkbox"/> gut (B) <input type="checkbox"/> mittel – schlecht (C) <input type="checkbox"/> unbekannt
<b>2.1 Prognose der Schädigungsverbote nach § 44 Abs. 1 Nr. 3 und 1 i. V. m. Abs. 5 BNatSchG</b> Durch die Baufeldfreimachung für das Baugebiet gehen Brutplätze für diese Arten verloren. Da ausreichend Nistmöglichkeiten in der näheren Umgebung vorhanden sind und eine Baufeldfreimachung außerhalb der Brutzeit von Vögeln stattfindet, wird die ökologische Funktionalität im räumlichen Zusammenhang in Bezug auf die Fortpflanzungs- und Ruhestätten nicht beeinträchtigt. Zudem erfolgt eine Neuanpflanzung von Hecken rund um das Baugebiet.  <input checked="" type="checkbox"/> Konfliktvermeidende Maßnahmen erforderlich: ▪ Rodung von Gehölzen und Umhängen der Vogelnistkästen nur außerhalb der Brutzeit der Vögel in der Zeit zwischen 30. September bis 01. März <input type="checkbox"/> CEF-Maßnahmen erforderlich:  <b>Schädigungsverbot ist erfüllt:</b> <input type="checkbox"/> ja <input checked="" type="checkbox"/> nein

<p><b>Brutvögel der Gehölze</b></p> <p>Amsel, Bachstelze, Blaumeise, Buchfink, Eichelhäher, Elster, Feldsperling, Gartengrasmücke, Goldammer, Grünfink, Hausrotschwanz, Haussperling, Kleiber, Kohlmeise, Mönchsgrasmücke, Star, Wacholderdrossel, Zilpzalp</p> <p>Ökologische Gilde Europäischer Vogelarten nach VSRL</p>	
<p><b>2.2 Prognose des Störungsverbots nach § 44 Abs. 1 Nr. 2 i. V. m. Abs. 5 BNatSchG</b></p> <p>Finden Bautätigkeiten in der Nähe von Brutplätzen und/ oder bevorzugten Nahrungsräumen statt, können die Vögel gestört werden. Bei der angegebenen Vogelart können bau- und betriebsbedingte Beeinträchtigungen ausgeschlossen werden, da die Baufeldfreimachung außerhalb der Brutzeit dieser Vogelart stattfindet.</p> <p><input checked="" type="checkbox"/> Konfliktvermeidende Maßnahmen erforderlich:</p> <ul style="list-style-type: none"> <li>▪ Rodung von Gehölzen und Umhängen der Vogelnistkästen nur außerhalb der Brutzeit der Vögel in der Zeit zwischen 30. September bis 01. März</li> </ul> <p>Störungsverbot ist erfüllt: <input type="checkbox"/> ja <input checked="" type="checkbox"/> nein</p>	
<p><b>2.3 Prognose des Tötungsverbots nach § 44 Abs. 1 Nr. 1 i. V. m. Abs. 5 Satz 5 BNatSchG</b></p> <p>Durch die Baufeldfreimachung außerhalb der Vogelbrutzeit können Tötungen von Vögeln dieser Art ausgeschlossen werden.</p> <p><input checked="" type="checkbox"/> Konfliktvermeidende Maßnahmen erforderlich:</p> <ul style="list-style-type: none"> <li>▪ Rodung von Gehölzen und Umhängen der Vogelnistkästen nur außerhalb der Brutzeit der Vögel in der Zeit zwischen 30. September bis 01. März</li> </ul> <p>Tötungsverbot ist erfüllt: <input type="checkbox"/> ja <input checked="" type="checkbox"/> nein</p>	
<p><b>3 Prüfung der Wahrung des günstigen Erhaltungszustandes als fachliche Ausnahmevoraussetzung des § 45 Abs. 7 Satz 2 BNatSchG</b></p> <p>nicht erforderlich</p>	

### Klappergrasmücke

<p><b>Klappergrasmücke (Sylvia curruca)</b></p>	
<p><b>1 Grundinformationen</b></p> <p>Rote-Liste Status Bayern bzw. Deutschland: RL BY/D V: -/3</p> <p>Art im UG: <input checked="" type="checkbox"/> nachgewiesen <input type="checkbox"/> potenziell möglich</p> <p><b>Erhaltungszustand</b> der Art auf Ebene der kontinentalen Biogeographischen Region Bayerns in Bezug auf das Brutvorkommen:</p> <p><input type="checkbox"/> günstig <input type="checkbox"/> ungünstig – unzureichend <input type="checkbox"/> ungünstig – schlecht <input checked="" type="checkbox"/> unbekannt</p>	

<b>Klappergrasmücke (Sylvia curruca)</b>	
<p>Bei der Art handelt es sich um eine gehölbewohnende Vogelart, die ihre Nester in Hecken und niedrigen (Dorn-)Sträuchern baut. Die Vögel sind Langstreckenzieher, deren Hauptbrutzeit zwischen Mai bis Juli liegt.</p>	
<p><b>Lokale Population:</b>                      Im Untersuchungsraum wurde eine Brut der Klappergrasmücke in den älteren, größeren Gehölzen am nördlichen Rand des Baugebietes nachgewiesen. Der Erhaltungszustand der lokalen Population wird aufgrund des Einzelnachweises als mittel bis schlecht angenommen.</p>	
<p>Der <b>Erhaltungszustand</b> der lokalen Population wird demnach bewertet mit:  <input type="checkbox"/> hervorragend (A)      <input type="checkbox"/> gut (B)      <input checked="" type="checkbox"/> mittel – schlecht (C)      <input type="checkbox"/> unbekannt</p>	
<p><b>2.1 Prognose der Schädigungsverbote nach § 44 Abs. 1 Nr. 3 und 1 i. V. m. Abs. 5 BNatSchG</b></p> <p>Die Gehölze im Bereich des nachgewiesenen Brutplatzes der Klappergrasmücke bleiben erhalten. Die ökologische Funktionalität im räumlichen Zusammenhang in Bezug auf die Fortpflanzungs- und Ruhestätten wird nicht beeinträchtigt.</p> <p><input type="checkbox"/> Konfliktvermeidende Maßnahmen erforderlich:  <input type="checkbox"/> CEF-Maßnahmen erforderlich:</p> <p><b>Schädigungsverbot ist erfüllt:</b>    <input type="checkbox"/> ja                      <input checked="" type="checkbox"/> nein</p>	
<p><b>2.2 Prognose des Störungsverbots nach § 44 Abs. 1 Nr. 2 i. V. m. Abs. 5 BNatSchG</b></p> <p>Finden Bautätigkeiten in der Nähe von Brutplätzen und/ oder bevorzugten Nahrungsräumen statt, können die Vögel gestört werden. Bei der angegebenen Vogelart können bau- und betriebsbedingte Beeinträchtigungen ausgeschlossen werden, da die Baufeldfreimachung außerhalb der Brutzeit dieser Vogelart stattfindet und in der Nähe ausreichend Gehölze vorhanden sind, in die die Vögel ausweichen können.</p> <p><input checked="" type="checkbox"/> Konfliktvermeidende Maßnahmen erforderlich:                      ▪ Rodung von Gehölzen und Umhängen der Vogelnistkästen nur außerhalb der Brutzeit der Vögel in der Zeit zwischen 30. September bis 01. März</p> <p><b>Störungsverbot ist erfüllt:</b>                      <input type="checkbox"/> ja                      <input checked="" type="checkbox"/> nein</p>	
<p><b>2.3 Prognose des Tötungsverbots nach § 44 Abs. 1 Nr. 1 i. V. m. Abs. 5 Satz 5 BNatSchG</b></p> <p>Durch die Baufeldfreimachung außerhalb der Vogelbrutzeit können Tötungen von Vögeln dieser Art ausgeschlossen werden.</p> <p><input checked="" type="checkbox"/> Konfliktvermeidende Maßnahmen erforderlich:                      ▪ Rodung von Gehölzen und Umhängen der Vogelnistkästen nur außerhalb der Brutzeit der Vögel in der Zeit zwischen 30. September bis 01. März</p> <p><b>Tötungsverbot ist erfüllt:</b>                      <input type="checkbox"/> ja                      <input checked="" type="checkbox"/> nein</p>	
<p><b>3 Prüfung der Wahrung des günstigen Erhaltungszustandes als fachliche Ausnahmevoraussetzung des § 45 Abs. 7 Satz 2 BNatSchG</b>                      nicht erforderlich</p>	

## 4 Gutachterliches Fazit

Die Verbotstatbestände des § 44 BNatSchG werden durch das Vorhaben unter Berücksichtigung der Vermeidungsmaßnahme nicht erfüllt.

Um eine Erfüllung von Verbotstatbeständen bei gehölzbrütenden Vogelarten und baumbewohnenden Fledermäusen zu vermeiden, ist die Rodung von Gehölzen nur außerhalb der Brutzeit der Vögel und nur in den Monaten November bis einschließlich Februar durchzuführen. Die vorhandenen Vogelnistkästen, die auch als potentielle Fledermausquartiere dienen können, müssen vor der Rodung der Gehölze abgenommen und an geeigneten Bäumen in der Nähe wieder angebracht werden. Bei Vorhandensein eines Fledermausbesatzes ist eine fledermauskundige Person hinzuzuziehen.

## 5 Literaturverzeichnis

BAUER, H.-G., BEZZEL, E., FIEDLER, W. (2005):

Das Kompendium der Vögel Mitteleuropas. Aula-Verlag Wiebelsheim. 2. Auflage.

BAYERISCHES LANDESAMT FÜR UMWELTSCHUTZ (2003):

Rote Liste gefährdeter Pflanzen Bayerns. Augsburg.

BAYERISCHES LANDESAMT FÜR UMWELTSCHUTZ (2003):

Rote Liste gefährdeter Tiere Bayerns. Augsburg.

BAYERISCHES LANDESAMT FÜR UMWELTSCHUTZ (2016):

Rote Liste gefährdeter Tiere Bayerns 2016. Abgerufen unter [http://www.lfu.bayern.de/natur/rote\\_liste\\_tiere/2016/index.htm](http://www.lfu.bayern.de/natur/rote_liste_tiere/2016/index.htm) am 30.6.2016.

BAYERISCHES LANDESAMT FÜR UMWELT (2018):

Artenschutzkartierung Bayern. München. Abgerufen März 2018.

BAYERISCHES LANDESAMT FÜR UMWELT (2018):

Schutzgebiete nach Naturschutzgesetz und Bayerische Biotopkartierung. Download von <http://www.bayern.de/lfu/natur/index.html>. Abgerufen September 2018..

BAYERISCHES LANDESAMT FÜR UMWELT (2018):

Arteninformationen. Abgerufen unter <http://www.lfu.bayern.de/natur/sap/arteninformationen/>. Abgerufen September 2018..

BAYERISCHES STAATSMINISTERIUM FÜR LANDESENTWICKLUNG UND UMWELTFRAGEN (1996):

Arten- und Biotopschutzprogramm Bayern: Landkreis Ansbach.

## Gemeinde Weiltingen: Bebauungsplan Wohnbaugebiet „Hagafeld“

- BEZZEL, E., GEIERSBERGER, I., LOSSOW, G.V., PFEIFER, R. (2005):  
Brutvögel in Bayern. Ulmer, Stuttgart.
- BFN (= BUNDESAMT FÜR NATURSCHUTZ) (HRSG.) (1998):  
Rote Liste gefährdeter Tiere Deutschlands. Bonn – Bad Godesberg.
- BFN (= BUNDESAMT FÜR NATURSCHUTZ) (HRSG.) (2009):  
Rote Liste gefährdeter Tiere, Pflanzen und Pilze Deutschlands; Band 1: Wirbeltiere. Bonn – Bad Godesberg.
- BRÄU, M., BOLZ, R., KOLBECK, H., NUNNER, A., VOITH, J., WOLF, W. (2013):  
Tagfalter in Bayern. Verlag Eugen Ulmer, Stuttgart.
- GASSNER, E., WINKELBRANDT, A., BERNOTAT, D. (2010): UVP und strategische Umweltprüfung.  
Rechtliche und fachliche Anleitung für die Umweltprüfung. C.F. Müller Verlag Heidelberg.
- KORNECK, D., SCHNITTLER, M., VOLLMER, I. (1996):  
Rote Liste der Farn- und Blütenpflanzen (Pteridophyta et Spermatophyta) Deutschlands.  
Schriftenr. Vegetationsk. 28, S. 21 - 187. Bonn – Bad Godesberg.
- MESCHEDE, A., RUDOLPH, B.-U. (2004):  
Fledermäuse in Bayern. Ulmer, Stuttgart.
- MESCHEDE, A., RUDOLPH, B.-U. (2010):  
1985-2009: 25 Jahre Fledermausmonitoring in Bayern. Bayerisches Landesamt für Umwelt,  
Augsburg..
- RÖDL, T., RUDOLPH, B.-U., GEIERSBERGER, I., WEIXLER, K., GÖRGEN, A. (2012):  
Atlas der Brutvögel in Bayern. Verbreitung 2005 bis 2009. Eugen Ulmer Verlag. Stuttgart.
- SCHEUERER, M., AHLMER, W. (2003):  
Rote Liste gefährdeter Gefäßpflanzen Bayerns mit regionalisierter Florenliste.
- SÜDBECK, P. (HRSG.) (2005): Methodenstandards zur Erfassung der Brutvögel Deutschlands. Ra-  
dolfzell.



# **ANHANG 1**

Tabellen zur Ermittlung des zu prüfenden Artenspektrums

## **Hinweise zur Aufstellung der naturschutzfachlichen Angaben zur speziellen artenschutzrechtlichen Prüfung in der Straßenplanung (saP)**

### **(Fassung mit Stand 01/2013\*)**

**\*ergänzt mit Schmalbindigen Breitflügel-Tauchkäfer und Angaben der Roten Listen 2016 für Vögel und Tagfalter**

### **Tabellen zur Ermittlung des zu prüfenden Artenspektrums**

Die folgenden vom Bayerischen Landesamt für Umwelt geprüften Tabellen beinhalten alle in Bayern aktuell vorkommenden

- Arten des Anhangs IVa und IVb der FFH-Richtlinie,
- nachgewiesenen Brutvogelarten in Bayern (1950 bis 2008) ohne Gefangenschaftsflüchtlinge, Neozoen, Vermehrungsgäste und Irrgäste

*Hinweis: Die "Verantwortungsarten" nach § 54 Absatz 1 Nr. 2 BNatSchG werden erst mit Erlass einer neuen Bundesartenschutzverordnung durch das Bundesministerium für Umwelt, Naturschutz und Reaktorsicherheit mit Zustimmung des Bundesrates wirksam, da die Arten erst in einer Neufassung bestimmt werden müssen. Wann diese vorgelegt werden wird, ist derzeit nicht bekannt.*

In Bayern ausgestorbene/verschollene Arten, Irrgäste, nicht autochthone Arten sowie Gastvögel sind in den Listen nicht enthalten.

Anhand der dargestellten Kriterien wird durch Abschichtung das artenschutzrechtlich zu prüfende Artenspektrum im Untersuchungsraum des Vorhabens ermittelt.

Von den sehr zahlreichen Zug- und Rastvogelarten Bayerns werden nur diejenigen erfasst, die in relevanten Rast-/Überwinterungsstätten im Wirkraum des Projekts als regelmäßige Gastvögel zu erwarten sind.

Die ausführliche Tabellendarstellung dient vorrangig als interne Checkliste der Nachvollziehbarkeit der Ermittlung des zu prüfenden Artenspektrums und als Hilfe für die Abstimmung mit den Naturschutzbehörden. Die Ergebnisse der Auswahl der Arten müssen jedoch in geeigneter Form (z.B. in Form der ausgefüllten Listen) in den Genehmigungsunterlagen dokumentiert und hinreichend begründet werden.

#### **Abschichtungskriterien (Spalten am Tabellenanfang):**

##### **Schritt 1: Relevanzprüfung**

**V:** Wirkraum des Vorhabens liegt:

- X** = innerhalb des bekannten Verbreitungsgebietes der Art in Bayern oder keine Angaben zur Verbreitung der Art in Bayern vorhanden (k.A.)
- 0** = außerhalb des bekannten Verbreitungsgebietes der Art in Bayern

**L:** Erforderlicher Lebensraum/Standort der Art im Wirkraum des Vorhabens (Lebensraum-Grobfilter nach z.B. Feuchtlebensräume, Wälder, Gewässer):

- X** = vorkommend; spezifische Habitatansprüche der Art voraussichtlich erfüllt oder keine Angaben möglich (k.A.)
- 0** = nicht vorkommend; spezifische Habitatansprüche der Art mit Sicherheit nicht erfüllt

**E:** Wirkungsempfindlichkeit der Art:

- X** = gegeben, oder nicht auszuschließen, dass Verbotstatbestände ausgelöst werden können
- 0** = projektspezifisch so gering, dass mit hinreichender Sicherheit davon ausgegangen werden kann, dass keine Verbotstatbestände ausgelöst werden können (i.d.R. nur weitverbreitete, ungefährdete Arten)

Arten, bei denen *eines* der o.g. Kriterien mit "0" bewertet wurde, sind zunächst als nicht-relevant identifiziert und können von einer weiteren detaillierten Prüfung ausgeschlossen werden.

Alle übrigen Arten sind als relevant identifiziert; für sie ist die Prüfung mit Schritt 2 fortzusetzen.

**Schritt 2: Bestandsaufnahme**

**NW:** Art im Wirkraum durch Bestandserfassung nachgewiesen

- X = ja
- 0 = nein

**PO:** potenzielles Vorkommen: Vorkommen im Untersuchungsgebiet möglich, d. h. ein Vorkommen ist nicht sicher auszuschließen und aufgrund der Lebensraumausstattung des Gebietes und der Verbreitung der Art in Bayern nicht unwahrscheinlich

- X = ja
- 0 = nein

Auf Grund der Ergebnisse der Bestandsaufnahme sind die Ergebnisse der in der Relevanzprüfung (Schritt 1) vorgenommenen Abschichtung nochmals auf Plausibilität zu überprüfen.

Arten, bei denen *eines der* o.g. Kriterien mit "X" bewertet wurde, werden der weiteren saP (s. Anlage 1, Mustervorlage) zugrunde gelegt.

Für alle übrigen Arten ist dagegen eine weitergehende Bearbeitung in der saP entbehrlich.

**Weitere Abkürzungen:**

**RLB:** Rote Liste Bayern:

**für Vögel und Schmetterlinge:** BAYERISCHES LANDESAMT FÜR UMWELTSCHUTZ (2016)

**für sonstige Tiere:** BAYERISCHES LANDESAMT FÜR UMWELTSCHUTZ (2003)

<b>0</b>	Ausgestorben oder verschollen
<b>1</b>	Vom Aussterben bedroht
<b>2</b>	Stark gefährdet
<b>3</b>	Gefährdet
<b>G</b>	Gefährdung anzunehmen, aber Status unbekannt
<b>R</b>	Extrem seltene Arten oder Arten mit geografischen Restriktionen
<b>D</b>	Daten defizitär
<b>V</b>	Arten der Vorwarnliste
<b>x</b>	nicht aufgeführt
<b>-</b>	Ungefährdet
<b>nb</b>	Nicht berücksichtigt (Neufunde)

**für Gefäßpflanzen: Scheuerer & Ahlmer (2003)**

<b>00</b>	ausgestorben
<b>0</b>	verschollen
<b>1</b>	vom Aussterben bedroht
<b>2</b>	stark gefährdet
<b>3</b>	gefährdet
<b>RR</b>	äußerst selten (potenziell sehr gefährdet) (= R*)
<b>R</b>	sehr selten (potenziell gefährdet)
<b>V</b>	Vorwarnstufe
<b>D</b>	Daten mangelhaft
<b>-</b>	ungefährdet

...

**RLD:** Rote Liste Deutschland (Kategorien wie RLB für Tiere):  
**für Wirbeltiere:** Bundesamt für Naturschutz (2009)<sup>1</sup>  
**für Schmetterlinge und Weichtiere:** BUNDESAMT FÜR NATURSCHUTZ (2011)<sup>2</sup>  
**für die übrigen wirbellose Tiere:** Bundesamt für Naturschutz (1998)  
**für Gefäßpflanzen:** KORNECK ET AL. (1996)

**sg:** streng geschützte Art nach § 7 Abs. 2 Nr. 14 BNatSchG

**A Arten des Anhangs IV der FFH-Richtlinie**

**Tierarten:**

V	L	E	NW	PO	Art	Art	RLB	RLD	sg
<b>Fledermäuse</b>									
0					Bechsteinfledermaus	Myotis bechsteinii	3	2	x
x				x	Braunes Langohr	Plecotus auritus	-	V	x
x				x	Breitflügelfledermaus	Eptesicus serotinus	3	G	x
x				x	Fransenfledermaus	Myotis nattereri	3	-	x
x				x	Graues Langohr	Plecotus austriacus	3	2	x
0					Große Bartfledermaus	Myotis brandtii	2	V	x
0					Große Hufeisennase	Rhinolophus ferrumequinum	1	1	x
x				x	Großer Abendsegler	Nyctalus noctula	3	V	x
x				x	Großes Mausohr	Myotis myotis	V	V	x
x				x	Kleine Bartfledermaus	Myotis mystacinus	-	V	x
0					Kleine Hufeisennase	Rhinolophus hipposideros	1	1	x
x				x	Kleinabendsegler	Nyctalus leisleri	2	D	x
0					Mopsfledermaus	Barbastella barbastellus	2	2	x
0					Mückenfledermaus	Pipistrellus pygmaeus	D	D	x
x				x	Nordfledermaus	Eptesicus nilssonii	3	G	x
0					Nymphenfledermaus	Myotis alcathoe	x	1	x
0					Rauhautfledermaus	Pipistrellus nathusii	3	-	x
x				x	Wasserfledermaus	Myotis daubentonii	-	-	x
0					Weißrandfledermaus	Pipistrellus kuhlii	D	-	x
0					Wimperfledermaus	Myotis emarginatus	2	2	x
x				x	Zweifarbflfledermaus	Vespertilio murinus	2	D	x
x				x	Zwergfledermaus	Pipistrellus pipistrellus	-	-	x
<b>Säugetiere ohne Fledermäuse</b>									
0					Baumschläfer	Dryomys nitedula	R	R	x

<sup>1</sup> Bundesamt für Naturschutz (2009, Hrsg.): Rote Liste gefährdeter Tiere, Pflanzen und Pilze Deutschlands. Band 1: Wirbeltiere. - Naturschutz und Biologische Vielfalt 70(1). Bonn - Bad Godesberg

<sup>2</sup> BUNDESAMT FÜR NATURSCHUTZ (2011, Hrsg.): Rote Liste gefährdeter Tiere, Pflanzen und Pilze Deutschlands. Band 3: Wirbellose Tiere (Teil 1). - Naturschutz und Biologische Vielfalt 70(3). Bonn - Bad Godesberg

...

V	L	E	NW	PO	Art	Art	RLB	RLD	sg
x	0				Biber	Castor fiber	-	V	x
0					Birkenmaus	Sicista betulina	G	1	x
0					Feldhamster	Cricetus cricetus	2	1	x
0					Fischotter	Lutra lutra	1	3	x
0					Haselmaus	Muscardinus avellanarius	-	G	x
0					Luchs	Lynx lynx	1	2	x
0					Wildkatze	Felis silvestris	1	3	x

**Kriechtiere**

0					Äskulapnatter	Zamenis longissimus	1	2	x
0					Europ. Sumpfschildkröte	Emys orbicularis	1	1	x
0					Mauereidechse	Podarcis muralis	1	V	x
0					Schlingnatter	Coronella austriaca	2	3	x
0					Östliche Smaragdeidechse	Lacerta viridis	1	1	x
x	0				Zauneidechse	Lacerta agilis	V	V	x

**Lurche**

0					Alpensalamander	Salamandra atra	-	-	x
0					Geburtshelferkröte	Alytes obstetricans	1	3	x
0					Gelbbauchunke	Bombina variegata	2	2	x
x	0				Kammolch	Triturus cristatus	2	V	x
0					Kleiner Wasserfrosch	Pelophylax lessonae	D	G	x
x	0				Knoblauchkröte	Pelobates fuscus	2	3	x
x	0				Kreuzkröte	Bufo calamita	2	V	x
x	0				Laubfrosch	Hyla arborea	2	3	x
0					Moorfrosch	Rana arvalis	1	3	x
0					Springfrosch	Rana dalmatina	3	-	x
0					Wechselkröte	Pseudepidalea viridis	1	3	x

**Fische**

0					Donaukaulbarsch	Gymnocephalus baloni	D	-	x
---	--	--	--	--	-----------------	----------------------	---	---	---

**Libellen**

0					Asiatische Keiljungfer	Gomphus flavipes	G	G	x
0					Östliche Moosjungfer	Leucorrhinia albifrons	1	1	x
0					Zierliche Moosjungfer	Leucorrhinia caudalis	1	1	x
0					Große Moosjungfer	Leucorrhinia pectoralis	1	2	x
0					Grüne Keiljungfer	Ophiogomphus cecilia	2	2	x
0					Sibirische Winterlibelle	Sympecma paedisca (S. braueri)	2	2	x

**Käfer**

0					Großer Eichenbock	Cerambyx cerdo	1	1	x
---	--	--	--	--	-------------------	----------------	---	---	---

...

V	L	E	NW	PO	Art	Art	RLB	RLD	sg
0					Schwarzer Grubenlaufkäfer	Carabus nodulosus	1	1	x
0					Scharlach-Plattkäfer	Cucujus cinnaberinus	R	1	x
0					Breitrand	Dytiscus latissimus	1	1	x
0					Schmalbindiger Breitflügel-Tauchkäfer	Graphoderus bilineatus	0	1	x
0					Eremit	Osmoderma eremita	2	2	x
0					Alpenbock	Rosalia alpina	2	2	x

**Tagfalter**

0					Wald-Wiesenvögelchen	Coenonympha hero	2	2	x
0					Moor-Wiesenvögelchen	Coenonympha oedippus	1	1	x
0					Kleiner Maivogel	Euphydryas maturna	1	1	x
0					Quendel-Ameisenbläuling	Maculinea arion	2	3	x
x	0				Dunkler Wiesenknopf-Ameisenbläuling	Maculinea nausithous	V	V	x
0					Heller Wiesenknopf-Ameisenbläuling	Maculinea teleius	2	2	x
0					Gelbringfalter	Lopinga achine	2	2	x
0					Flussampfer-Dukatenfalter (= Großer Feuerfalter)	Lycaena dispar	R	3	x
0					Blauschillernder Feuerfalter	Lycaena helle	2	2	x
0					Apollo	Parnassius apollo	2	2	x
0					Schwarzer Apollo	Parnassius mnemosyne	2	2	x

**Nachtfalter**

0					Heckenwollfalter	Eriogaster catax	1	1	x
0					Haarstrangwurzeleule	Gortyna borelii	1	1	x
					Nachtkerzenschwärmer	Proserpinus proserpina	V	-	x

**Schnecken**

0					Zierliche Tellerschnecke	Anisus vorticulus	1	1	x
0					Gebänderte Kahnschnecke	Theodoxus transversalis	1	1	x

**Muscheln**

0					Bachmuschel, Gemeine Flussmuschel	Unio crassus	1	1	x
---	--	--	--	--	-----------------------------------	--------------	---	---	---

**Gefäßpflanzen:**

V	L	E	NW	PO	Art	Art	RLB	RLD	sg
0					Lilienblättrige Becherglocke	Adenophora liliifolia	1	1	x
0					Kriechender Sellerie	Apium repens	2	1	x
0					Braungrüner Streifenfarn	Asplenium aduterinum	2	2	x

...

V	L	E	NW	PO	Art	Art	RLB	RLD	sg
0					Dicke Trespe	Bromus grossus	1	1	x
0					Herzlöffel	Caldesia parnassifolia	1	1	x
0					Europäischer Frauenschuh	Cypripedium calceolus	3	3	x
0					Böhmischer Fransenenzian	Gentianella bohemica	1	1	x
0					Sumpf-Siegwurz	Gladiolus palustris	2	2	x
0					Sand-Silberscharte	Jurinea cyanooides	1	2	x
0					Liegendes Büchsenkraut	Lindernia procumbens	2	2	x
0					Sumpf-Glanzkraut	Liparis loeselii	2	2	x
0					Froschkraut	Luronium natans	0	2	x
0					Bodensee-Vergissmeinnicht	Myosotis rehsteineri	1	1	x
0					Finger-Küchenschelle	Pulsatilla patens	1	1	x
0					Sommer-Wendelähre	Spiranthes aestivalis	2	2	x
0					Bayerisches Federgras	Stipa pulcherrima ssp. bavarica	1	1	x
0					Prächtiger Dünnfarn	Trichomanes speciosum	R	-	x

**B Vögel**

**Nachgewiesene Brutvogelarten in Bayern (2005 bis 2009 nach RÖDL ET AL. 2012) ohne Gefangenschaftsflüchtlinge, Neozoen, Vermehrungsgäste und Irrgäste**

V	L	E	NW	PO	Art	Art	RLB	RLD	sg
0					Alpenbraunelle	Prunella collaris	-	R	-
0					Alpendohle	Pyrrhocorax graculus	-	R	-
0					Alpensneehuhn	Lagopus muta	R	R	-
0					Alpensegler	Apus melba	1	R	-
x			x		Amsel <sup>*)</sup>	Turdus merula	-	-	-
0					Auerhuhn	Tetrao urogallus	1	1	x
x			x		Bachstelze <sup>*)</sup>	Motacilla alba	-	-	-
0					Bartmeise	Panurus biarmicus	R	-	-
x	0				Baumfalke	Falco subbuteo	-	3	x
x	0				Baumpieper	Anthus trivialis	2	V	-
x	0				Bekassine	Gallinago gallinago	1	1	x
0					Berglaubsänger	Phylloscopus bonelli	-	-	x
0					Bergpieper	Anthus spinoletta	-	-	-
0					Beutelmeise	Remiz pendulinus	V	-	-
0					Bienenfresser	Merops apiaster	R	-	x
0					Birkenzeisig	Carduelis flammea	-	-	-
0					Birkhuhn	Tetrao tetrix	1	2	x
x	0				Blässhuhn <sup>*)</sup>	Fulica atra	-	-	-
x	0				Blaukehlchen	Luscinia svecica	V	V	x

...

V	L	E	NW	PO	Art	Art	RLB	RLD	sg
x			x		Blaumeise*)	Parus caeruleus	-	-	-
x	0				Bluthänfling	Carduelis cannabina	2	V	-
0					Brachpieper	Anthus campestris	0	1	x
0					Brandgans	Tadorna tadorna	R	-	-
x	0				Braunkehlchen	Saxicola rubetra	1	3	-
x			x		Buchfink*)	Fringilla coelebs	-	-	-
x	0				Buntspecht*)	Dendrocopos major	-	-	-
0					Dohle	Coleus monedula	V	-	-
x			x		Dorngrasmücke	Sylvia communis	V	-	-
0					Dreizehenspecht	Picoides tridactylus	-	2	x
x	0				Drosselrohrsänger	Acrocephalus arundinaceus	3	V	x
x			x		Eichelhäher*)	Garrulus glandarius	-	-	-
x	0				Eisvogel	Alcedo atthis	3	-	x
x			x		Elster*)	Pica pica	-	-	-
0					Erlenzeisig	Carduelis spinus	-	-	-
x	0				Feldlerche	Alauda arvensis	3	3	-
x	0				Feldschwirl	Locustella naevia	V	V	-
x			x		Feldsperling	Passer montanus	V	V	-
0					Felsenschwalbe	Ptyonoprogne rupestris	R	R	x
x	0				Fichtenkreuzschnabel*)	Loxia curvirostra	-	-	-
0					Fischadler	Pandion haliaetus	1	3	x
x	0				Fitis*)	Phylloscopus trochilus	-	-	-
0					Flussregenpfeifer	Charadrius dubius	3	-	x
0					Flusseeschwalbe	Sterna hirundo	3	2	x
0					Flussuferläufer	Actitis hypoleucos	1	2	x
0					Gänsesäger	Mergus merganser	-	2	-
x	0				Gartenbaumläufer*)	Certhia brachydactyla	-	-	-
x			x		Gartengrasmücke*)	Sylvia borin	-	-	-
0					Gartenrotschwanz	Phoenicurus phoenicurus	3	-	-
x	0				Gebirgsstelze*)	Motacilla cinerea	-	-	-
0					Gelbspötter	Hippolais icterina	3	-	-
x	0				Gimpel*)	Pyrrhula pyrrhula	-	-	-
x	0				Girlitz*)	Serinus serinus	-	-	-
x			x		Goldammer	Emberiza citrinella	-	-	-
0					Grauammer	Emberiza calandra	1	3	x
0					Graugans	Anser anser	-	-	-
0					Graureiher	Ardea cinerea	V	-	-
x	0				Grauschnäpper*)	Muscicapa striata	-	-	-
0					Grauspecht	Picus canus	3	2	x

...



V	L	E	NW	PO	Art	Art	RLB	RLD	sg
0					Großer Brachvogel	Numenius arquata	1	1	x
x			x		Grünfink <sup>*)</sup>	Carduelis chloris	-	-	-
x	0				Grünspecht	Picus viridis	-	-	x
x	0				Habicht	Accipiter gentilis	V	-	x
0					Habichtskauz	Strix uralensis	R	R	x
0					Halsbandschnäpper	Ficedula albicollis	3	3	x
0					Haselhuhn	Tetrastes bonasia	3	2	-
0					Haubenlerche	Galerida cristata	1	1	x
x	0				Haubenmeise <sup>*)</sup>	Parus cristatus	-	-	-
x	0				Haubentaucher	Podiceps cristatus	-	-	-
x			x		Hausrotschwanz <sup>*)</sup>	Phoenicurus ochruros	-	-	-
0			x		Haussperling <sup>*)</sup>	Passer domesticus	V	V	-
x	0				Heckenbraunelle <sup>*)</sup>	Prunella modularis	-	-	-
0					Heidelerche	Lullula arborea	2	V	x
x	0				Höckerschwan	Cygnus olor	-	-	-
x	0				Hohлтаube	Columba oenas	-	-	-
x	0				Jagdfasan <sup>*)</sup>	Phasianus colchicus	-	-	-
0					Kanadagans	Branta canadensis	-	-	-
0					Karmingimpel	Carpodacus erythrinus	1	-	x
x	0				Kernbeißer <sup>*)</sup>	Coccothraustes coccothraustes	-	-	-
x	0				Kiebitz	Vanellus vanellus	2	2	x
x			x		Klappergrasmücke	Sylvia curruca	3	-	-
x			x		Kleiber <sup>*)</sup>	Sitta europaea	-	-	-
0					Kleinspecht	Dryobates minor	V	V	-
0					Knäkente	Anas querquedula	1	2	x
x			x		Kohlmeise <sup>*)</sup>	Parus major	-	-	-
0					Kolbenente	Netta rufina	-	-	-
0					Kolkrabe	Corvus corax	-	-	-
x	0				Kormoran	Phalacrocorax carbo	-	-	-
0					Kranich	Grus grus	1	-	x
x	0				Krickente	Anas crecca	3	3	-
x	0				Kuckuck	Cuculus canorus	V	V	-
x	0				Lachmöwe	Larus ridibundus	-	-	-
x	0				Löffelente	Anas clypeata	1	3	-
0					Mauerläufer	Tichodroma muraria	R	R	-
x	0				Mauersegler	Apus apus	3	-	-
x	0				Mäusebussard	Buteo buteo	-	-	x
x	0				Mehlschwalbe	Delichon urbicum	3	V	-
x	0				Misteldrossel <sup>*)</sup>	Turdus viscivorus	-	-	-

...

V	L	E	NW	PO	Art	Art	RLB	RLD	sg
0					Mittelmeermöwe	Larus michahellis	-	-	-
x	0				Mittelspecht	Dendrocopos medius	-	-	x
x			x		Mönchsgrasmücke*)	Sylvia atricapilla	-	-	-
0					Nachtigall	Luscinia megarhynchos	-	-	-
0					Nachtreier	Nycticorax nycticorax	R	1	x
x	0				Neuntöter	Lanius collurio	V	-	-
0					Ortolan	Emberiza hortulana	1	3	x
x	0				Pirol	Oriolus oriolus	V	V	-
0					Purpurreiher	Ardea purpurea	R	R	x
x			x		Rabenkrähe*)	Corvus corone	-	-	-
0					Raubwürger	Lanius excubitor	1	2	x
x			x		Rauchschwalbe	Hirundo rustica	V	V	-
0					Raufußkauz	Aegolius funereus	-	-	x
x	0				Rebhuhn	Perdix perdix	2	2	-
x	0				Reiherente*)	Aythya fuligula	-	-	-
0					Ringdrossel	Turdus torquatus	-	-	-
x			x		Ringeltaube*)	Columba palumbus	-	-	-
x	0				Rohrammer*)	Emberiza schoeniclus	-	-	-
0					Rohrdommel	Botaurus stellaris	1	2	x
0					Rohrschwirl	Locustella luscinioides	-	-	x
x	0				Rohrweihe	Circus aeruginosus	-	-	x
0					Rostgans	Tadorna ferruginea	-	-	-
x	0				Rotkehlchen*)	Erythacus rubecula	-	-	-
x			x		Rotmilan	Milvus milvus	V	-	x
0					Rotschenkel	Tringa totanus	1	V	x
0					Saatkrähe	Corvus frugilegus	-	-	-
0					Schellente	Bucephala clangula	-	-	-
0					Schilfrohrsänger	Acrocephalus schoenobaenus	-	V	x
0					Schlagschwirl	Locustella fluviatilis	V	-	-
x	0				Schleiereule	Tyto alba	3	-	x
x	0				Schnatterente	Anas strepera	-	-	-
0					Schneesperling	Montifringilla nivalis	R	R	-
x	0				Schwanzmeise*)	Aegithalos caudatus	-	-	-
0					Schwarzhalstaucher	Podiceps nigricollis	2	-	x
0					Schwarzkehlchen	Saxicola rubicola	V	V	-
0					Schwarzkopfmöwe	Larus melanocephalus	R	-	-
x	0				Schwarzmilan	Milvus migrans	-	-	x
x	0				Schwarzspecht	Dryocopus martius	-	-	x
0					Schwarzstorch	Ciconia nigra	-	-	x

...

V	L	E	NW	PO	Art	Art	RLB	RLD	sg
0					Seeadler	<i>Haliaeetus albicilla</i>	R	-	
0					Seidenreiher	<i>Egretta garzetta</i>	-	-	x
x	0				Singdrossel*)	<i>Turdus philomelos</i>	-	-	-
x	0				Sommergoldhähnchen*)	<i>Regulus ignicapillus</i>	-	-	-
x	0				Sperber	<i>Accipiter nisus</i>	-	-	x
0					Sperbergrasmücke	<i>Sylvia nisoria</i>	1	-	x
x	0				Sperlingskauz	<i>Glaucidium passerinum</i>	-	-	x
x			x		Star*)	<i>Sturnus vulgaris</i>	-	-	-
0					Steinadler	<i>Aquila chrysaetos</i>	R	2	x
0					Steinhuhn	<i>Alectoris graeca</i>	R	0	x
0					Steinkauz	<i>Athene noctua</i>	3	2	x
0					Steinrötel	<i>Monticola saxatilis</i>	1	1	x
0					Steinschmätzer	<i>Oenanthe oenanthe</i>	1	1	-
x	0				Stieglitz*)	<i>Carduelis carduelis</i>	V	-	-
x	0				Stockente*)	<i>Anas platyrhynchos</i>	-	-	-
x					Straßentaube*)	<i>Columba livia f. domestica</i>	-	-	-
0					Sturmmöwe	<i>Larus canus</i>	R	-	-
x	0				Sumpfmeise*)	<i>Parus palustris</i>	-	-	-
0					Sumpfohreule	<i>Asio flammeus</i>	0	1	
x	0				Sumpfrohrsänger*)	<i>Acrocephalus palustris</i>	-	-	-
x	0				Tafelente	<i>Aythya ferina</i>	-	-	-
x	0				Tannenhäher*)	<i>Nucifraga caryocatactes</i>	-	-	-
x	0				Tannenmeise*)	<i>Parus ater</i>	-	-	-
x	0				Teichhuhn	<i>Gallinula chloropus</i>	-	V	x
x	0				Teichrohrsänger	<i>Acrocephalus scirpaceus</i>	-	-	-
0					Trauerschnäpper	<i>Ficedula hypoleuca</i>	V	-	-
0					Tüpfelsumpfhuhn	<i>Porzana porzana</i>	1	1	x
x			x		Türkentaube*)	<i>Streptopelia decaocto</i>	-	-	-
x			x		Turmfalke	<i>Falco tinnunculus</i>	-	-	x
x	0				Turteltaube	<i>Streptopelia turtur</i>	2	3	x
0					Uferschnepfe	<i>Limosa limosa</i>	1	1	x
x	0				Uferschwalbe	<i>Riparia riparia</i>	V	-	x
0					Uhu	<i>Bubo bubo</i>	-	-	x
x			x		Wacholderdrossel*)	<i>Turdus pilaris</i>	-	-	-
x					Wachtel	<i>Coturnix coturnix</i>	3	-	-
0					Wachtelkönig	<i>Crex crex</i>	2	2	x
x	0				Waldbaumläufer*)	<i>Certhia familiaris</i>	-	-	-
0					Waldkauz	<i>Strix aluco</i>	-	-	x
x	0				Waldlaubsänger*)	<i>Phylloscopus sibilatrix</i>	2	-	-

...

V	L	E	NW	PO	Art	Art	RLB	RLD	sg
x	0				Waldohreule	Asio otus	-	-	x
x	0				Waldschnepfe	Scolopax rusticola	-	V	-
0					Waldwasserläufer	Tringa ochropus	R	-	x
0					Wanderfalke	Falco peregrinus	-	-	x
0					Wasseramsel	Cinclus cinclus	-	-	-
x	0				Wasserralle	Rallus aquaticus	3	V	-
x	0				Weidenmeise*)	Parus montanus	-	-	-
0					Weißrückenspecht	Dendrocopos leucotus	3	2	x
x			x		Weißstorch	Ciconia ciconia	-	3	x
x	0				Wendehals	Jynx torquilla	1	2	x
x	0				Wespenbussard	Pernis apivorus	V	V	x
0					Wiedehopf	Upupa epops	1	2	x
x	0				Wiesenpieper	Anthus pratensis	1	V	-
x	0				Wiesenschafstelze	Motacilla flava	-	-	-
0					Wiesenweihe	Circus pygargus	R	2	x
x	0				Wintergoldhähnchen*)	Regulus regulus	-	-	-
x	0				Zaunkönig*)	Troglodytes troglodytes	-	-	-
0					Ziegenmelker	Caprimulgus europaeus	1	3	x
x			x		Zilpzalp*)	Phylloscopus collybita	-	-	-
0					Zippammer	Emberiza cia	R	1	x
0					Zitronenzeisig	Carduelis citrinella	-	3	x
0					Zwergdommel	Ixobrychus minutus	1	1	x
0					Zwergohreule	Otus scops	R	-	x
0					Zwergschnäpper	Ficedula parva	2	-	x
x	0				Zwergtaucher*)	Tachybaptus ruficollis	-	-	-

\*) weit verbreitete Arten („Allerweltsarten“), bei denen regelmäßig davon auszugehen ist, dass durch Vorhaben keine populationsbezogene Verschlechterung des Erhaltungszustandes erfolgt. Vgl. Abschnitt "Relevanzprüfung" der Internet-Arbeitshilfe zur speziellen artenschutzrechtlichen Prüfung bei der Vorhabenzulassung des Bayerischen Landesamtes für Umwelt